

広報



The Shitara Monthly

しんしん



CONTENTS

令和2年度当初予算の概要	2~5
令和2年度区長・消防・役場の異動	6
役場産業課からのトピックニュース	7
合併処理浄化槽設置費の補助制度変更	7



令和2年度当

総合計画のまちづくりの6つの行動指針に沿って、

1 「みんなが主役の全員協働のまちづくり」

これからのまちづくりは、多様な地域組織の活性化と連携、移住・定住対策による担い手の増加、人権尊重や協働の意識づくりを図っていく必要があります。

そのためには、行政・議会だけでなく、住民や事業者などと一緒に全員協働の視点で取り組んでいくことが求められます。

深刻な人口減少にありながらも、町自体が恒久的に存続していくため、引き続き、目標人口を見据え、地域組織とともに行財政改革を推進し、自治体としての基礎体力の強化を図ります。

- 人口減少を抑制し、若者層の移住定住を促進します 55,758千円：企画ダム対策課(移住定住推進室)
- 山村過疎対策などの企画調整を行い地域振興を進めます 24,702千円：企画ダム対策課(ほか)
- 公会計・公共施設等総合管理事業を進めます 5,088千円：財政課

2 「森と水が生きる環境共生のまちづくり」

設楽町は、総面積の約9割を森林が占め、豊川、矢作川、天竜川の水源である「緑と水」に恵まれたまちです。

この恵まれた自然環境は、生物多様性をもたらし、住民だけでなく町を訪れる人々へもやすらぎや憩いの場を与えています。

自然環境の保全や活用のさまざまな取り組みを通じて、豊かな自然と共生しつつ、設楽町の魅力的な資源としてPRするとともに活用していきます。

- 設楽ダム対策事業に関する地域整備の推進や生活再建者対策を進めます 27,571千円：企画ダム対策課
- 衛生関連施策の実施により、地域環境の保全に努めます 31,742千円：生活課
- 森林の水源涵養などの多面的機能の維持発揮、地場産業の発展のため林業振興を図ります 199,879千円：産業課

3 「地域産業の魅力と活力あふれるにぎわいのまちづくり」

設楽町は、農業、林業、水産業のほか、宿場町として商工業も発展してきた歴史があります。

これらの地域産業を取り巻く環境は、時代の変化と少子高齢化や人口減少により厳しい状況となっていますが、今後の町の産業振興のために、地域産業の活力を引き出し観光施策と連携させ、町全体の魅力と活力の増進を図ります。

- 経営の基盤安定や起業への支援を通じて、商工業の振興を図ります 48,003千円：産業課
- 地域と一体となった観光まちづくりを進めることにより、交流人口の拡大を図り地域の活性化へと繋がります 8,434千円：産業課
- 東海自然歩道管理業務を受託し、観光資源として活用します 4,884千円：産業課
- まちの魅力を体感できる場として、観光施設の整備充実を進めることにより交流人口の拡大を図ります 74,416千円：産業課
- 道の駅の整備と運営を行います 228,742千円：産業課
- ふるさと納税のPRを強化し、地元産業の活性化につなげます 3,430千円：財政課

4 「安全で快適な暮らしやすいまちづくり」

少子高齢化による人口減少が進む中、平成27年度策定の「設楽町人口ビジョン」においては、2060年に人口3,000人の維持を目指しており、毎年10世帯の子育て世帯移住者の確保を「設楽町総合戦略」の政策目標として掲げています。

併せて、今住んでいる町民が将来に渡って安心して暮らし続けることができるよう、また、定住人口の増加を目指して、道路網の整備促進をはじめとする生活環境や交通環境の整備を図ります。

- 交通安全に関する啓発活動・通学路整備を実施します 9,365千円 総務課(ほか)
- 地域のみなさんの生活の質を保証し、利用しやすい交通手段の確保を図ります 37,552千円 企画ダム対策課(ほか)

初予算の概要

令和2年度のおもな事業を説明します。



■北設楽郡3町村が連携して地域公共交通対策に取り組みます	19,293千円	企画ダム対策課
■老朽化した清崎斎苑・津具斎苑の代替施設として、新斎苑の建設を進めます	476,681千円	生活課
■農道・農業用施設を整備します	68,642千円	建設課
■森林整備の基幹となる林道の整備を進めます	252,087千円	建設課
■ライフラインとしての道路・橋りょう・道路施設の舗装などメンテナンスを行います	179,436千円	建設課
■日常を支える町道を整備します	259,051千円	建設課
■河川を適正に維持管理します	18,708千円	建設課
■安全で快適な町営住宅を確保します	23,751千円	建設課
■常備消防事業について、新城市消防本部で広域的に行われています	207,727千円	総務課(消防防災室)
■消防団の活動を充実させ、町民の生命・身体・財産を火災などから保護します	25,599千円	総務課(消防防災室)
■消防・防災施設を充実します	30,658千円	総務課(消防防災室)
■風水害・地震などの災害による被害を軽減させるため、防災事業を推進します	5,465千円	総務課(消防防災室)
■強靱・安全・持続可能な水道施設を構築します	910,062千円	生活課
■公共下水道事業の円滑かつ適正な執行を図ります	582,081千円	生活課
■農業集落排水事業の円滑な運営を図ります	215,778千円	生活課
■町営バス事業の円滑な運営を図ります	37,329千円	生活課

5 「支えあいと助けあいによる安心福祉のまちづくり」

子どもから高齢者、障がい者、これを支える家族のみんなが、住み慣れた地域で安心して暮らせるよう、子育て支援サービス、医療・介護サービス、障害福祉サービス、健康づくり支援などを充実させ、地域住民がお互いに支え合う地域づくりを進めます。

■町民の生活の安定と福祉の増進を図ります	95,419千円	町民課
■障害のある方が自立し平等に生活できるよう、町民がともに支え合うまちづくりを目指します	146,819千円	町民課
■高齢者が安心して元気に暮らせるまちを目指します	37,601千円	町民課
■介護保険について東三河広域連合と協働して運営します	180,726千円	町民課
■家庭での生活が困難な方が安心して生活できるよう、老人福祉施設やすらぎの里を適正に運営します	81,636千円	町民課
■通所者の自立した日常生活と社会との交流促進のため、地域活動支援センターを適正に運営します	7,800千円	したら保健福祉センター
■子育てに優しく、子育てが楽しい町づくりをめざします	45,776千円	町民課
■保育所の適正な運営を図り、多様なニーズに即した質の高い保育を提供します	126,114千円	町民課
■住民協働により、健康なまちづくりを目指します	33,884千円	したら保健福祉センター
■県と協働して国民健康保険を運営します	538,807千円	町民課
■後期高齢者医療保険について、県広域連合と連携して安定的な運営に努めます	203,403千円	町民課
■つく診療所の円滑な運営を図ります	92,792千円	つく診療所

6 「人とまちの未来を育む教育文化のまちづくり」

時代とともに急速に変化する町民の「学び」に関する環境とニーズに対応し、町民の皆が、豊かな人間性をはぐくみ、まちの未来を担う人材として活躍することができるよう、「学び」環境の構築や機会づくりを進めます。

■総合教育会議を通じて、全町一丸となって教育行政を進めていきます	150,653千円	教育課
■5つの小学校の教育環境を整えます	16,739千円	教育課
■2つの中学校の教育環境を整えます	65,484千円	教育課
■生涯学習講座・生涯スポーツの推進を目指し、町民の学ぶ機会を設けます	3,337千円	教育課
■町民の文化芸術に触れる機会を増やし、文化活動の振興を図ります	3,112千円	教育課
■町民の学びの場として、図書館を運営します	5,375千円	教育課
■令和3年度春オープンをめざし、新しい奥三河郷土館建設を進めます	608,322千円	教育課
■町民の健康づくりや運動の習慣づけを行うとともに、保健体育施設の維持管理を行います	49,051千円	教育課
■田口共同調理場、津具共同調理場において安心安全な給食を提供します	51,588千円	教育課
■つくグリーンプラザを適正に管理し、教育と文化の振興と健康の増進を図ります	11,811千円	管理課

令和2年度当初予算編成の基本的な考え方

- 1 10年後の予算規模を意識した事務事業の更なる精査、再構築
- 2 経費を削減しつつ住民サービスの向上を図る事務執行の見直し

を目指して、具体的には次の点に重点をおいて予算を編成しました。

- 1 今後の財政見通しを勘案すれば全ての事業の継続実施は不可能であり、限られた財源の中で住民の要望に応えていくため安易な前例踏襲をすることなく、事業内容を今一度見直すとともに、ニーズ(必要性)とウオンツ(願望)の違いを整理し、事業実施の妥当性を見極めること。
また、事業創設と事業廃止は、車の両輪の関係であり、地区懇談会、審議会等各種会議等における住民意見を踏まえて再構築を進めること。
- 2 「第2次設楽町総合計画(2017~2026)」の分野別行動指針における目標指標の達成に向けた施策展開を進めること。
- 3 全課共通の課題として、人口減少の進行を少しでも緩やかにするため、移住・定住施策の推進のほか、町独自の地方創生に資する施策を検討すること。
- 4 町単独での解決が困難な課題については、近隣市町村との広域連携を模索すること。
- 5 特別会計について、適正な受益者負担の確保を図り、収支の均衡に努めること。
- 6 各種基金からの取崩し及び積立については、現住民への責務としての施策実施及び将来負担に対する備えの認識のもと適切に執行すること。
- 7 当初予算は、いわば役場業務の1年間の設計書であることを踏まえ、年度途中の安易な補正予算の計上を避けるためにも、一層、政策の熟度を上げるよう努めること。

1 会計別集計

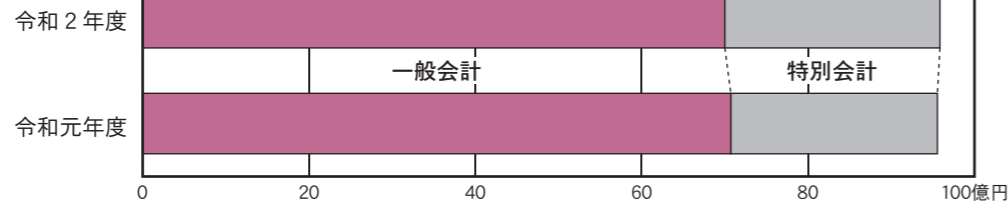

会計名	R2当初 A	R1当初 B	比較 A-B	伸び率 (A-B)/B
一般会計	69億8,850万円	70億7,084万円	△7,234万円	△1.0%
特別会計	25億8,631万円	24億8,343万円	1億 288万円	4.1%
国民健康保険特別会計	5億3,681万円	5億4,260万円	△579万円	△1.1%
後期高齢者医療保険特別会計	2億 340万円	2億1,276万円	△936万円	△4.4%
簡易水道特別会計	9億1,006万円	9億9,546万円	△8,540万円	△8.6%
公共下水道特別会計	5億8,208万円	3億9,723万円	1億8,485万円	46.5%
農業集排水特別会計	2億1,578万円	1億9,213万円	2,365万円	12.3%
町営バス特別会計	3,773万円	3,772万円	△39万円	△1.0%
つく診療所特別会計	9,279万円	9,629万円	△350万円	△3.6%
田口財産区特別会計	73万円	150万円	△76万円	△51.0%
段嶺財産区特別会計	78万円	127万円	△49万円	△38.6%
名倉財産区特別会計	34万円	34万円	0万円	0.0%
津具財産区特別会計	621万円	614万円	7万円	1.1%
合計	95億8,481万円	95億5,427万円	3,054万円	0.3%

2 歳入の概要(一般会計)

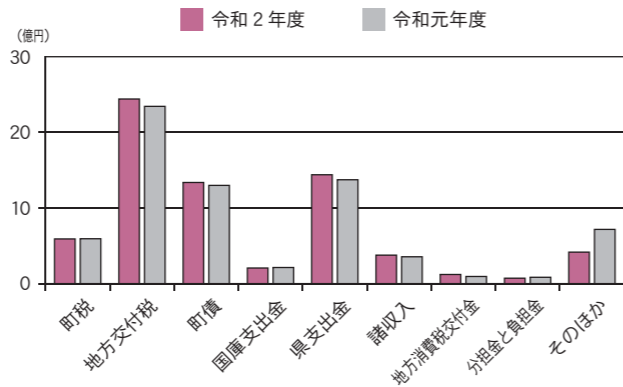
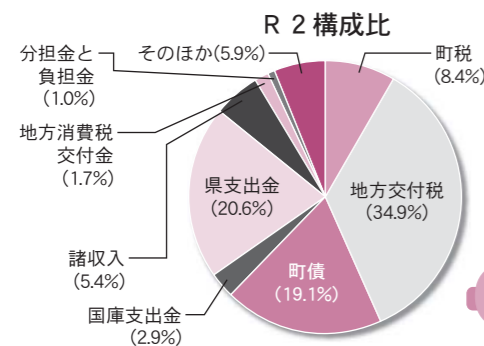

項目	説明	R2当初
町税	個人・法人町民税、固定資産税、軽自動車税など町に納める税金	5億9,062万円
地方交付税	すべての地方公共団体が一定の活動水準を維持できるように国から交付される資金	24億4,084万円
町債	資金調達のための借入金、過疎対策事業債など	13億3,714万円
国庫支出金	特定の事業に充てるための国から交付される資金	2億 612万円
県支出金	特定の事業に充てるための県から交付される資金	14億3,935万円
諸収入	貸付金、事業受託、講座受講料などの諸収入	3億7,629万円
地方消費税交付金	消費税10%のうち一定割合が県から交付される	1億2,060万円
分担金と負担金	公共事業により利益を受ける人が納めるもの	7,146万円
その他	地方譲与税、使用料及び手数料、環境性能割交付金、繰越金、寄付金、繰入金など	4億1,608万円
合計		69億9,850万円

- 普通交付税は、基準財政需要額(必要経費)の中で、幼児教育無償化に係る経費が見込まれることなどにより、令和元年度決定額と比較し、1,212万円の増加を見込みました。
- 町債は、設楽斎苑(仮称)建設事業(過疎債：4億5,360万円)、情報ネットワーク設備改修事業(過疎債：1億6,350万円)、歴史民俗資料館(仮称)建設事業(過疎債：1億1,750万円)などの大型事業への充当を予定しているため、3,846万円増加しました。
- 歳入歳入の財源不足を補うため、繰入金として財政調整基金(貯金)を1億126万円取り崩すこととしました。

3 歳出目的別集計(一般会計)

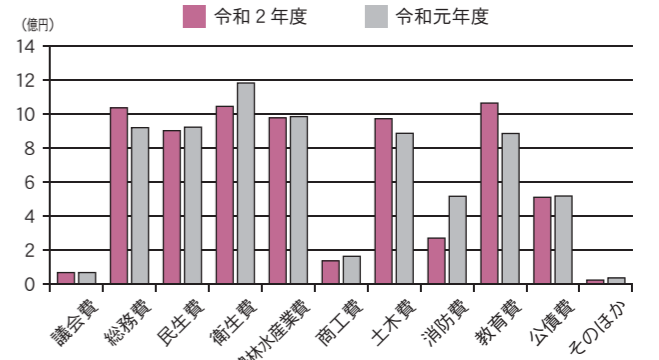
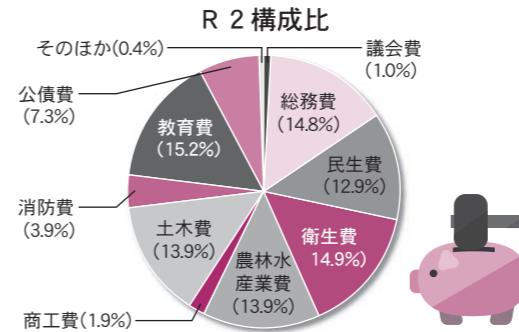

項目	説明	R2当初
議会費	町議会議員の議会活動に関する経費	6,680万円
総務費	庁舎の管理や電算システムの保守など役場の全般的な事務、移住定住施策等に関する経費	10億3,506万円
民生費	子どもや高齢者、障害者などの福祉施策に関する経費	9億 86万円
衛生費	保健衛生、環境保全、ごみ処理などに関する経費	10億4,369万円
農林水産業費	農業や林業の振興、農道・林道の開設などに関する経費	9億7,626万円
商工費	商工業や観光の振興などに関する経費	1億3,574万円
土木費	町道の維持・改良、町営住宅の維持管理などに関する経費	9億7,107万円
消防費	消防(消防団含む)や防災対策などに関する経費	2億6,945万円
教育費	小中学校の管理運営、生涯学習などに関する経費	10億6,302万円
公債費	町が借入した資金(町債)の元金と利子の返済金	5億 938万円
その他	災害によって生じた被害の復旧経費や予備費など	2,265万円
合計		69億9,850万円

- 総務費は、北設広域事務組合負担金(情報ネットワーク設備改修事業)(1億6,352万円)などにより、1億1,652万円増加しました。
- 衛生費は、簡易水道特別会計繰出金(2億75万円：前年比1億7,676万円減少)などにより、1億3,732万円減少しました。
- 消防費は、行政防災無線デジタル化工事(2億2,946万円)の終了などにより、2億4,581万円減少しました。
- 教育費は、歴史民俗資料館(仮称)建設事業(6億832万円)により、R1同様に高水準で推移しています。

4 歳出性質別集計(一般会計)

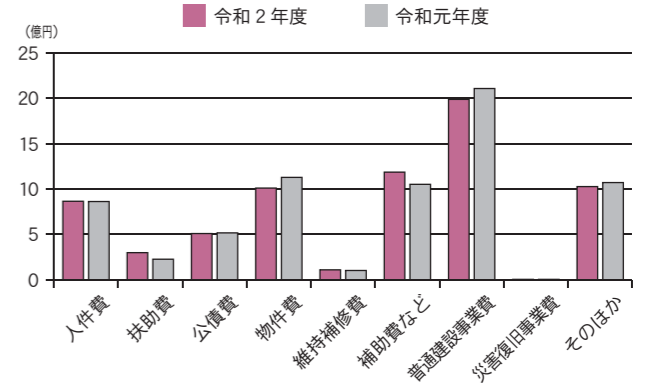
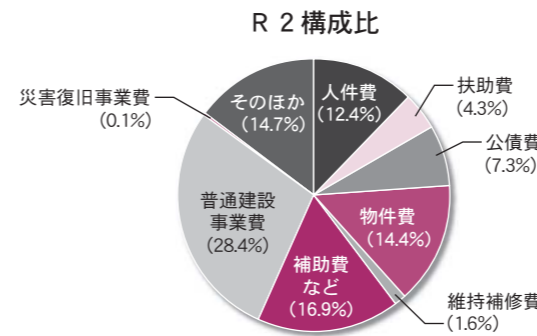

項目	R2当初	R1当初	比較	
義務的経費	人件費	8億6,519万円	8億6,216万円	303万円
	扶助費	2億9,884万円	2億2,654万円	7,230万円
	公債費	5億 938万円	5億1,674万円	△736万円
消費的経費	物件費	16億7,340万円	16億 544万円	6,796万円
	維持補修費	10億1,039万円	11億2,823万円	△1億1,784万円
	補助費等	1億 952万円	1億 228万円	7,246万円
投資的経費	普通建設事業費	11億8,610万円	10億5,170万円	1億3,440万円
	災害復旧事業費	23億 602万円	22億8,221万円	2,381万円
その他	普通建設事業費	19億8,768万円	21億 754万円	△1億1,985万円
	災害復旧事業費	453万円	453万円	-
	積立金	19億9,221万円	21億1,206万円	△1億1,985万円
	貸付金	2,944万円	2,111万円	832万円
	繰入金	1,960万円	3,424万円	△1,464万円
	繰入金	9億6,783万円	10億 577万円	△3,794万円
予備費	1,000万円	1,000万円	-	
合計	10億2,687万円	10億7,113万円	△4,426万円	
合計	69億9,850万円	70億7,084万円	△7,234万円	

- 消費的経費のうち補助費などは、北設広域事務組合負担金(情報ネットワーク設備改修事業)1億6,352万円などの増額により、1億3,440万円増加しました。
- 投資的経費の普通建設事業費は、行政防災無線デジタル化工事(2億2,946万円)の終了などにより、1億1,985万円減少しました。

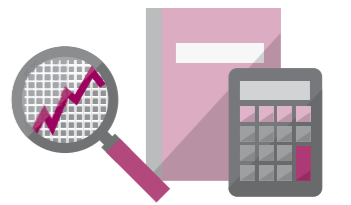

令和2年度
区長・消防・役場の異動

行政区長

(敬称略)

川口	清水	沖駒	裏谷	豊邦	三都橋	田峯	田内	太田口	萩平	松戸	長江	小松	和原	荒尾	小塩	清崎	本町	栄町
柏野	後藤	森下	古田	小川	平松	七原	後藤	福澤	丸山	原田	遠山	横山	原田	夏目	丸山	金田	伊藤	鈴木
進	幸	伸	夫	二	久	郎	誠	也	均	一	樹	博	幸	人	章	幸	公	修

貝津	湯谷	大平	東部	南部	神山	平山	津具	津具	津具	津具	津具	津具	津具	津具	津具	津具	津具	津具
原田	金田	金田	後藤	塚田	近藤	氏原	村松	佐々木	佐々木	佐々木	佐々木	佐々木	佐々木	佐々木	佐々木	佐々木	佐々木	佐々木
潤一郎	昭典	好司	義一	良二	肇	麻夫	範久	友次	清司	清司	清司	清司	清司	清司	清司	清司	清司	清司

消防団役員

(敬称略)

東野	加藤	伊藤	伊藤	山口	後藤	小林	正木	伊藤	伊藤	伊藤	伊藤	伊藤	伊藤	伊藤	伊藤	伊藤	伊藤	伊藤
真史	武志	潤	敏	真里	佑介	哲也	英登	章吾	章吾	章吾	章吾	章吾	章吾	章吾	章吾	章吾	章吾	章吾

役場の異動

★新規採用

田口	加藤	夏目	高橋	伊奈	成沢	熊谷	柳瀬	柳瀬	柳瀬	柳瀬	柳瀬	柳瀬	柳瀬	柳瀬	柳瀬	柳瀬	柳瀬	柳瀬
大将	登	悠	優	晋	太	英	敦	敦	敦	敦	敦	敦	敦	敦	敦	敦	敦	敦

☆異動 ()は前職

◇生活課長 金田 敬司 (建設課長)

◇企画ダム対策課長 久保田 美智雄

◇建設課長 佐々木 智則 (生活課長)

◇議会事務局(出向)事務局長 (議会事務局(出向)事務局長)

◇議会事務局(出向)事務局長 村松 浩文 (総務課課長補佐)

企画ダム対策課 主事補 遠藤 晃

教育委員会(出向) 主事補 佐竹 照代

町民課 主事補 牧野 拓基

産業課 主事補 村松 祐輔

教育委員会(出向) 調理員 河辺 智美



トピックニュース

令和2年度から毎月、町内施設の紹介と季節のたよりなどをお届けしていきます。

つぐ高原グリーンパーク(キャンプ場・道の駅)



■ キャンプブーム真っ盛り！

4月～11月の休日は、名古屋・西三河方面から多くのキャンプ宿泊客や道の駅を利用される方がいらっしゃいます。

グリーンパークでは町内でのイベントや催事等のチラシ・ポスターを施設内の「観光案内所」にてPRさせていただきます。ぜひご利用ください。また、施設内での出店および出品販売、イベント利用も随時受付中です。お気軽にご相談ください。

問い合わせ先

つぐ高原グリーンパーク総合案内所(津具字東山2-156)

☎(83)2344 受付/時間 9時～17時(木曜定休・7、8月無休営業)

■ ホームページリニューアルのお知らせ

つぐ高原グリーンパークのホームページをリニューアルしました。グリーンパークの魅力を見やすく分かりやすく伝える内容となっております。是非ご覧ください。



つぐ高原グリーンパークホームページ
<http://www.green-park.net/>



合併処理浄化槽設置費の補助制度変更

設楽町では、合併処理浄化槽設置費(処理人槽により補助額が異なります)のみに対して補助を行っていましたが、令和2年度より、合併処理浄化槽設置に伴う宅内配管工事費(浄化槽への流入管、ます、放流先までの放流管設置費の実費または10万円のいずれか低い金額)、既設単独処理浄化槽や汲み取り便槽の撤去費(実費または9万円のいずれか低い金額)の補助も行います。詳細につきましては、生活課へお問い合わせください。

問い合わせ先

生活課

☎(62)0522

お知らせ

工業統計調査

工業統計調査は、従業者4人以上のすべての製造事業所を対象に6月1日(土)時点で実施します。

工業統計調査は、我が国における工業の実態を明らかにすることを目的とする政府の重要な調査で、統計法に基づく報告義務のある基幹統計調査です。

調査の結果は、中小企業施策や地域振興など、国と地域行政施策のための基礎資料として活用されます。

調査票にご記入いただいた内容は、統計作成の目的以外(税の資料など)に使用することは絶対にありません。

調査の趣旨・必要性をご理解いただき、ご回答をよろしくお願います。



工業統計キャラクター
コウちゃん



政府統計

○問い合わせ先

企画ダム対策課
☎(62)0514

河川愛護モニター募集

国土交通省設楽ダム工事事務所では、設楽ダム建設を進める上で、河川管理の強化と河川愛護を推進し、さらに流域にお住まいの皆さんとの連携強化を進めるため、設楽町内の豊川流域にお住まいの方々を対象に、河川愛護モニターを募集します。

○活動内容

河川を観察し、河川状況や河川環境など、河川愛護に関する内容について電話などにより通報・連絡をお願いします。

○活動範囲

設楽町内の豊川、鹿島川、境川

○任期

令和2年7月1日(水)～

令和3年6月30日(水)

○募集人員 2名

○謝金

月額4千円程度(予定)

○応募資格

活動範囲近隣にお住まいの年齢20歳以上で、河川に接する機会が多く河川愛護に関心のある方が多く河川愛護に関する機会
○応募方法

①ホームページから応募

②応募用紙を問い合わせ先へ請求
○応募期間
5月15日(金)必着

○問い合わせ先

国土交通省設楽ダム工事事務所
調査課
☎(62)1292

流域モニターリング 一斉調査の参加者募集

河川やため池など身近な水環境に興味を持っていただくため、県民の方々に対象に県内全域で「流域モニターリング一斉調査」を実施します。この調査は、参加者の五感により水の色やにおいなどを評価するもので、どなたでも簡単に実施することが出来ます。

この度、令和2年度の調査の参加者(グループ)を次のとおり募集します。

○対象

どなたでも参加できます(小学生以下の方は、保護者の方と一緒に参加してください)。

○調査時期

6月5日(金)(環境の日)～9月末

(注)期間内に調査ができない場合は、調査日を変更できます。

○調査内容

身近な水辺(川やため池、湖、水

路、海辺などで「水のきれいさ」、「水の量」、「生態系」、「水辺のよつす」を調べ、所定の調査票にて報告してください。

○募集期間

5月1日(金)～29日(金)

○申込・問い合わせ先

生活課

☎(62)0522

子育てで気になることのある方への早期教育相談

愛知県教育委員会では、乳幼児(0歳以上)から令和3年度に新一年生に入学するお子さん(6歳まで)とその保護者の方を対象とした早期教育相談を実施します。

子育てで気になることのある方、お子さんの就学について相談したい方など、お気軽にご相談ください。相談は予約制、無料で行います。

○日時

7月28日(火)

13時30分～16時

○場所

新城市勤労青少年ホーム

○申込期限

7月3日(金)

○申込・問い合わせ先

教育委員会

☎(62)0531

令和2年度 特別支援学校体験入学

愛知県教育委員会では、来年度に入学予定で障害を有する可能性があるとと思われるお子さんとその保護者を対象に、特別支援学校の様子を知っていただくため、次のとおり特別支援学校の体験入学を実施します。

この体験入学では、授業参観、お子さんと特別支援学校の教員、あるいはお子さんと特別支援学校に在籍する子との体験学習、教育相談などが行われます。参加申込の上、気軽にお出かけください。申し込みは直接体験入学などを希望する学校へ電話でご連絡ください。また、体験入学のほかに説明会や見学会を計画している学校もありますので、希望する学校へご確認ください。

◎知的な発達に遅れのある子を対象とした特別支援学校

●豊川特別支援学校

- ・小学部

説明会…6月18日(木)

※新就学児の保護者対象
体験入学…7月21日(火)、7月22日(水)

- ・中学部

説明会…6月19日(金)

※小学生の保護者対象
体験入学…7月27日(月)

○問い合わせ先

☎0533(888)2553

●豊橋特別支援学校山嶺教室

- ・高等部

体験入学…8月24日(月)

※中学校在籍生徒保護者と学校関係者対象

○問い合わせ先

☎(62)0722

◎手足の不自由な子を対象とした特別支援学校

●豊橋特別支援学校

- ・小学部・中学部

体験入学…6月5日(金)、9月24日(木)

- ・高等部

進学説明会…6月4日(木)

※中学校在籍生徒保護者と学校関係者対象

○問い合わせ先

☎0532(61)8118

自動車税種別割の 納税をお忘れなく

6月1日(月)は、自動車税種別割(旧:自動車税)の納期限です。

4月1日現在で自動車をお持ちの方に対し、4月30日(木)に県税事務所から納税通知書を発送します。お近くの県税事務所、金融機関、コンビニエンスストアなどで自動車税種別割を納めてください(納付場所は、納税通知書の裏面

をご確認ください)。

また、パソコンやスマートフォンなどを利用して、インターネットバンキング、クレジットカード(決済手数料がかかります)やスマートフォン決済アプリ(スマホ)でも納付できます。

なお、名義変更・廃車などの手続をほかの人に依頼した自動車の納税通知書が届いた場合は、それらの手続は3月末日までに行われていないことが考えられますので、依頼先にご確認ください。

また、転居などにより納税通知書が届かないときは、管轄の県税事務所にご連絡ください。

○問い合わせ先

愛知県東三河県税事務所

☎0532(35)6130

(ダイヤルイン)

軽自動車税減免申請は 毎年必要

身体障害者手帳、戦傷病者手帳、療育手帳あるいは精神障害者保健福祉手帳の交付を受けている方、または交付を受けている方と生計を一緒にされている方は、一定の条件により軽自動車税(種別割)を減免することができます。

昨年度に減免を受けられた方には通知をしていますが、初めて手帳の交付を受けられた方で軽自動車

車税(種別割)の減免を希望される方は、申請が必要ですので財政課

までお問い合わせください。

※障害の内容などにより減免できない場合があります。

※手帳をお持ちの方一人につき一台のみ減免となります。

※自動車税の減免を受けている方は、軽自動車税(種別割)の減免を受けることはできません。

○問い合わせ先 財政課

☎(62)0516

雇用保険の給付を 受ける皆様へ

失業等給付含め雇用保険の各種申請にはマイナンバーの記載が必要です。

今後は、ほかの行政機関等間でマイナンバーを使用して情報連携を行うことで、皆様の利便性の向上や効率的な運営を進めることとしていきます。

また、「なりすまし防止」などのため、マイナンバーを用いる手続きでは、ハローワークにおいては番号や身元確認を厳格に行い、適切な情報管理に努めます。

○問い合わせ先

ハローワーク新城市
☎0536(22)1160

設楽町功労者表彰受賞



熊谷 勝さん



伊藤幸義さん

2月6日(木)に、設楽町役場で、熊谷勝さん(田峯)と伊藤幸義さん(太田口)が設楽町功労者として表彰されました。おめでとうございます。

○熊谷 勝さん

長年にわたり町議会議員として地方自治の発展に多大な貢献をされた功績

○伊藤幸義さん

長年にわたり医師として地域医療に献身的に取り組まれ保健医療福祉の発展に多大な貢献をされた功績



令和元年度設楽町卓球大会

2月16日(日)、田口小学校体育館で、第49回設楽町子ども会卓球大会と令和元年度設楽町卓球大会を行いました。結果は次のとおりです。

【設楽町子ども会卓球大会】

優勝：名倉Aチーム 準優勝：太田口Aチーム
3位：清嶺Aチーム、清嶺Cチーム
(6子ども会、12チーム参加)

【設楽町卓球大会】

優勝：夏目 弘美・大久保日出世 組
準優勝：後藤 湊太・正木登美夫 組
(13名参加、敬称略)



卒園式・卒業式



令和元年度の卒業式・卒園式を、3月3日(火)に両中学校で、19日(木)に各小学校で、26日(木)に各保育園で、それぞれ行いました。今年は新型コロナの影響で、例年より規模を縮小した式典となりましたが、ご卒業・ご卒園おめでとうございます。4月からの

皆さんのさらなる飛躍を期待しています。



田口小学校

中学校

設楽中学校 17名
津具中学校 7名

小学校

田口小学校 8名
清嶺小学校 2名
田峯小学校 3名
名倉小学校 9名
津具小学校 4名

保育園

名倉保育園 2名
清嶺保育園 3名
津具保育園 7名
田口宝保育園 14名

東三河消費生活設楽相談室からのお知らせ

■新型コロナウイルス 正確な情報をもとに冷静な対応を■

内容

事例1

突然自宅を訪問してきた業者から、「新型コロナウイルス流行拡大の影響で金の相場が上がることは間違いない。すぐに金を買う権利を申し込んだほうがいい」と勧誘された。(80歳代 男性)

事例2

業者から「新型コロナウイルスの感染を防ぐために、行政からの委託で消毒に回っている」と電話があった。翌日も同じ業者から電話があり「新型コロナウイルス感染防止の資料を持参したい」と言われた。(80歳代 女性)

アドバイス

○新型コロナウイルスに便乗した消費者トラブルの相談が寄せられています。

行政から委託されたという業者などからの怪しい電話や訪問、心当たりのない送信元からの怪しいメール・SMSなど、怪しい、おかしいと思うものには反応しないようにしましょう。

少しでもおかしいと感じた場合や、トラブルに遭った場合は、早めにご相談ください(消費者ホットライン188)。

今後、新たな手口が現れる可能性があります。国民生活センターでは新型コロナウイルスに関連した情報発信を行っています(「国民生活センター コロナ」などで検索)。根拠のないうわさなどに混乱せずに、正確な情報に基づいて冷静に対応することが大切です。



★消費者ホットライン TEL 188 (いやや!) ※身近な消費生活相談窓口につながります。

問い合わせ先

東三河消費生活設楽相談室 毎月第2水曜日 10時～15時
☎(62)0527

★上記期間以外

東三河消費生活総合センター 毎週月～金曜日 9時～16時30分
☎0532(51)2305

困った時は
スグ相談!

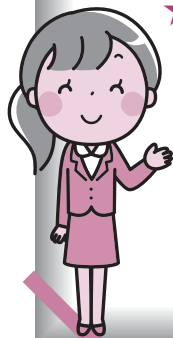

有料広告

個人山主の方 丸太の買取を 行います

名古屋港木材倉庫は平成22年より山の資源である「間伐材」を用いた事業を展開しはじめました。収集した木材は梱包材・パルプチップに再生利用します。これからも山の資源の活用尽力していきます。

木材とは木の幹部分
(丸太)で枝葉根は買
い取りません。



※道路交通法上車両の長さの1/10を加えた長さまでしか積載できません。法令順守をお願いします。
一部の軽トラックメーカーによっては2,270mmまでしか積載できません。その場合は2,270mmでも購入します。

チップ向け丸太：3,000円/トン

樹種：柿、イチヨウ以外何でも
長さ1m以上
末口直径5cm以上

(軽トラ搬入限定)

製材向け丸太：6,000円/トン

樹種：杉、桧、サワラ
※長さ2,300mm
末口直径14cm以上の直材

2020年

買取日：4月26日 5月10日 5月24日 6月7日
6月21日 7月5日 7月19日
(上記の指定日曜日だけ買取を行います)

時間：9時～正午 13時～14時

場所：北設楽郡設楽町東納庫字ムカイ山16番
(株)東海木材相互市場「サテライト名倉」内の
エコワールド名倉



興味のある方は是非見学に来てください。

※詳しくはお電話にてお問い合わせください。名古屋港木材倉庫株式会社 ☎052(611)0311

集材担当：野間隆宏 ☎090(3567)8858 / 現地連絡先：後藤 齊 ☎090(4447)0288

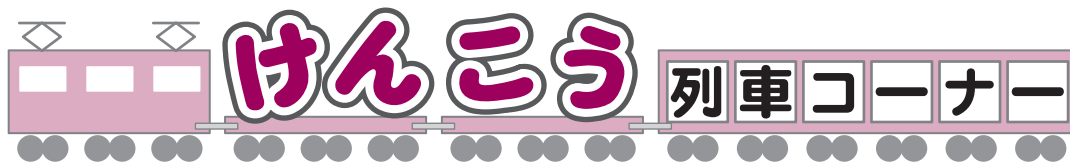

2020年、受動喫煙のない社会をめざして

望まない受動喫煙の防止を図るため、改正された健康増進法が2020年4月から全面施行されます。

マナーからルールへ



〈3つの基本的な考え方〉

- ①「望まない受動喫煙」をなくすこと
- ②受動喫煙による健康影響が大きい子ども、患者、妊婦などに配慮すること
- ③施設の類型、場所ごとに対策をすること



〈病院・学校・行政機関など〉

敷地内禁煙



〈飲食店〉

原則屋内禁煙

(喫煙専用室のみ喫煙可)



〈事業所・ホテル・
旅客運送事業船舶・鉄道・
その他すべての施設〉

原則屋内禁煙

～たばこの煙から子ども達を守ろう～



喫煙者が吸っている煙だけでなく、たばこから立ち昇る煙や喫煙者が吐き出す煙にも、ニコチンやタール、一酸化炭素など多くの有害物質が含まれています。

受動喫煙により、子どもが呼吸器疾患や中耳炎、乳幼児突然死症候群にかかりやすくなり、また、妊婦やその周りの人の喫煙により、低体重児や早産のリスクが高まります。周囲への配慮、喫煙マナーについて、徹底しましょう。

情報

禁煙を始めた方

健康保険で禁煙治療ができます(詳しくは、日本禁煙学会を検索)。

また、したら保健福祉センターでは、随時、禁煙相談を行っています。

※事前にご予約ください。

5月31日は世界禁煙デーです

世界禁煙デーにちなんで、受動喫煙防止や禁煙を推進するため、標語を募集します。健康で快適な環境のため、家族で一緒に考えてみませんか？

お知らせ

禁煙・受動喫煙防止に関する標語募集

- 〈標語テーマ〉 たばこによる健康被害・たばこと環境などに関する標語
- 〈対象〉 小学生以上の在勤在住の方
- 〈募集期間〉 4月13日(月)～5月8日(金)

*詳しくは、各戸配布のチラシをご覧ください。



当センターでは、健康相談を随時実施しています。電話で予約をお願いします。

問い合わせ先 したら保健福祉センター ☎(62)0901



設楽警察署 だより

「絶対には儲かります」などと甘い言葉で勧誘し、未公開株や社債の取引先、ファンドへの出資などの名目が高額な金を振り込ませ、配当がないばかりか、実際には投資の運用実態すらないといつた詐欺的な被害が増加しております。

また、高齢者や主婦を狙い、家屋の屋根などの点検を口実に不要なりフォーム工事を高額で行う点検商法や、不用品回収を騙って訪問し、貴金属などを安値で買い取っていく訪問購入業者の相談も後を絶たない状況です。

警察では町民の皆さんからの協力を得ながら悪質事犯をどんどん検挙していきたくと考えています。皆さんも悪質商法の被害者とならないように、一人ひとりがしっかりと心構えを持ち、もし業者から勧誘を受けたり、契約するときは、次の「悪質商法撃退10か条」を参考にしてください。

何か用？ しつかり聞こう
身分と用件
おかしいと 思ったときは
ドア閉めて
もうかりませう そんな言葉にご用心
あやししいぞ 人のフトコロ
聞く業者
勇気出し はつきり言おう
いりませぬ
しつこいな そんな相手は110番
迷ったら 一人で悩まず
まず相談
サインして あとでしまった
もう遅い
契約は してもお金は 後払い
あなたです！ 自分の財産守るのは

免許更新の案内

■優良運転者講習の方
…更新手続きの日に、警察署内で講習受講後(30分程度)交付されます。

■一般・違反運転者講習の方
…更新手続後に講習日を指定しますので、その講習を受講後に交付されます。

※高齢者運転者講習がお済みの方は、更新手続きの日に交付されます。

問い合わせ先 設楽警察署 ☎(62)0110



田口高校からは こんにちは

卒業式

3月2日、田口高校第72回卒業証書授与式を行いました。新型コロナウイルス感染症の拡大を防ぐために、今年度の卒業式は卒業生、教職員、保護者だけの参列となりました。

普通科卒業生(20名)代表の當山和義君(豊根中出身)と林業科卒業生22名代表の原慎吾君(設楽中出身)に、山脇正成校長よりそれぞれ卒業証書が授与されました。



卒業証書授与式

生代表の土屋琳さん(林業科、津具中出身)は答辞の中で、3年間支えてくれた方々への感謝の気持ちや新たな歩みへの決意を述べました。

今回はPTA会長以外の来賓の祝辞や在校生代表の送辞、卒業の歌などをやむを得ず割愛させていただきましたが、田口高校ならではの心のこもった思い出深い卒業式となりました。



卒業証書



最後のHR(林業科)



最後のHR(普通科)



答辞を読む土屋琳さん

5月 町民カレンダー



日 sun	月 mon	火 tue	水 wed	木 thu	金 fri	土 sat
					1	2
3 憲法記念日	4 みどりの日	5 こどもの日	6 振替休日	7 すくすく広場	8 プレママ&ママのおしゃべりルーム	9
10	11	12	13 東三河消費生活相談室 予防接種	14 リトミック教室	15	16 住民健診(田口)
17	18 住民健診(田口)	19 住民健診(田口)	20 楽楽クッキング(つく) 住民健診(名倉)	21 住民健診(津具)	22 住民健診(津具)	23 住民健診(津具)
24	25 住民健診(田口)	26 住民健診(田口)	27 乳幼児相談(つく) 住民健診(田峯)	28	29	30
31						

「設楽町省エネルギー及び再生可能エネルギー基本条例」の理念に基づき、持続可能な社会づくりを目指しましょう。

役場の再生エネルギー発電量

3月分 2,219(kWh)

↑
およそ7世帯1か月分の電力量です！

令和2年の累計 **5,272(kWh)**

リユースの広場

譲りたいもの

～募集中～

譲ってほしいもの

～募集中～



※上記の品物を譲り受けたい方、譲りたい方は、企画ダム対策課へご連絡ください。また、設楽町ホームページに品物の写真を掲載していますので、そちらもご覧ください。

問い合わせ先 企画ダム対策課 ☎(62)0514

口座振替

振替日

4月30日(木)

- 固定資産税
- 国民健康保険料
- 水道料
- 農業集落排水施設
使用料
- 保育料
- 町営住宅使用料
- 後期高齢者
医療保険料

振替日

6月1日(月)

- 軽自動車税
- 国民健康保険料
- 水道料
- 農業集落排水施設
使用料
- 保育料
- 町営住宅使用料
- 後期高齢者
医療保険料

設楽町の人口

	(4月1日現在) (前月比)	3月届出分	令和元年度の累計
人口	4,672人 (-28)	転入 24人	111人
男	2,260人 (-13)	転出 44人	138人
女	2,412人 (-15)	出生 1人	11人
世帯	2,110戸 (-6)	死亡 14人	115人

ゴミの収集日

月曜日	田口地区(栄町・本町・萩平・太田口)、 やすらぎの里、神田、平山、清崎、 田内(旧国道沿い)、竹桑田、津具地区	
水曜日	奴田、和市、荒尾、小塩、清崎、田内、田峯、 栗島、折立、笠井島、小松、長江	
木曜日	田口地区(栄町・本町・萩平・太田口) 名倉地区(清水、川口、貝津田、湯谷、大平、 東部、南)、津具地区	
特別 収集	毎月第1・3木曜日	宇連・松戸
	毎月第2・4木曜日	沖ノ平・駒ヶ原
	毎月第4水曜日	西川・桑平
	※裏谷は連絡があったら収集します。	
使用済 み乾電池	毎月第1火曜日	名倉・津具地区を除く全域
	毎月第4火曜日	名倉
	※沖ノ平・駒ヶ原は第2木曜日、裏谷はゴミ収集日	
ペット ボトル	毎月第3火曜日	津具地区

今月の表紙



役場の片隅にあるシダレザクラが満開に咲きました。

この桜は旧田口小学校の校門付近に咲いていたもので、町民の方々の熱い要望から、現在の新庁舎を建築する時に植え替えたものです。移植時は弱っていたのですが、新庁舎が完成した7年目の今年、満開を迎えました。

交通事故 3月分

令和2年の累計

発生件数	0件 (1件)
死者	0人 (0人)
負傷者	0人 (1人)

犯罪発生状況 3月分

設 楽 町	◎刑法犯総数	0件 (0件)
	窃盗犯	0件 (0件)
	(振り込め詐欺)	0件 (0件)
郡 内	◎刑法犯総数	1件 (1件)
	窃盗犯	0件 (0件)
	(振り込め詐欺)	0件 (0件)

ゴミ 3月分

処 理 量	124t (337t)
-------	--------------

診療所

診療時間		月	火	水	木	金
午前	9時～正午	□	○	○	○	○
午後	14時～17時	□	○	△	○	○

※受付時間は診療時間
の30分前 □10時～正午、13時～16時

〈診療科目〉

内科・小児科・脳神経外科
※整形外科に関する診療を希望される方はご連絡ください。
(次回の整形外科診療は5月11日(月)です。)

〈問い合わせ先〉 ☎(83) 3001

季節を感じる写真
募集中!!

このコーナーでは、設楽町内で撮影した花や風景などの自然のほか、季節の風物詩となっているお祭りなど、季節を感じる写真を紹介します。(過去の写真でも構いません。)

写真にタイトル、撮影日時、撮影場所、撮影者、コメント(30字程度)を添えて企画ダム対策課へお送りください。

皆さんからの投稿をお待ちしています!



したら百景

春

老人クラブの皆さんで植えたパンジーがニホンカモシカに食べられていました

【タイトル】 あーっ! 食べられた

【撮影日時】 2月23日

【撮影場所】 田口特産物振興センター駐車場

【撮影者】 小川 正夫

《金曜カフェ@つく》 オープンのお知らせ

この4月、津具の山里にカフェ&ギャラリーをオープンします。住宅兼工房を改装し、週に一回コーヒーを飲みながら設楽在住の作家さんの作品を観たり、音楽を聴いたり、さまざまな体験をしたり、おしゃべりをしたり、老若男女が集い憩う場を持ちたいと思っています。是非のぞいてみてください。

❖ **オープン日時** 4月24日(金) 10時

(オープン初日は記念ライブコンサートを予定していましたが、コロナウイルス感染防止の為延期します)

❖ **営業日** 毎週金曜日、
午前10時～午後5時
(金曜以外は要相談)

❖ **場所** 〒441-2601
設楽町津具字中町裏5-1
「金曜カフェ@つく」
(津具高齢者活性化センター隣・
駐車場有)



問い合わせ先 ☎(83)2079 河野 清

まちの
公場

